

**INFORME DEFINITIVO
DE LA FISCALIZACIÓN DE LA CUENTA GENERAL DEL EJERCICIO 2015 DEL
AYUNTAMIENTO DE LAS PALMAS DE GRAN CANARIA**

En el ejercicio de la función fiscalizadora que le impone el artículo 11, apartado b) de la Ley Territorial 4/1989, de 2 de mayo, de la Audiencia de Cuentas de Canarias, y en virtud del artículo 223 del Texto Refundido de la Ley Reguladora de las Haciendas Locales, aprobado por el Real Decreto Legislativo 2/2004, de 5 marzo (en adelante, TRLRHL), en base a las cuentas anuales integrantes de la Cuenta General del EJERCICIO ECONÓMICO DE 2015, esta Audiencia de Cuentas emite el presente informe definitivo.

La Entidad ha presentado, con posterioridad al plazo legalmente establecido, la información que compone la Cuenta General por vía telemática y ajustada a los requisitos de la Instrucción de Contabilidad para la Administración Local.

En la fiscalización llevada a cabo sobre la misma se han observado los aspectos siguientes, figurando en el Anexo únicamente los incumplimientos relacionados con la coherencia interna y el contenido de las cuentas anuales, y en su caso, los relativos a la cumplimentación de la Información Adicional:

A) Relación de entes dependientes de la Entidad

Dependientes de la Entidad existen los Organismos Autónomos siguientes:

- “Instituto Municipal Deporte”
- “Instituto Municipal Formación y Empleo”
- “Agencia Local Gestora de la Energía de Las Palmas de Gran Canaria”

Las Sociedades Mercantiles de capital íntegramente de la Entidad son:

- “Hotel Santa Catalina S.A.”
- “Guaguas Municipales, S.A.”
- “Empresa de Recaudación de Ejecutiva de Las Palmas, S.A.”
- “Promoción Ciudad de Las Palmas de Gran Canaria, S.A.”
- “Sociedad Municipal de Aparcamientos de Las Palmas de Gran Canaria, S.A.”
- “Sociedad Municipal de Gestión Urbanística de Las Palmas de Gran Canaria, S.A.”

Las fundaciones y consorcios adscritos de la Entidad son la fundación “Canaria Auditorio de Las Palmas de Gran Canaria” y el consorcio “Museo Néstor”.

B) En relación con el procedimiento de aprobación de la Liquidación del Presupuesto

La Liquidación del presupuesto ha sido aprobada fuera del plazo establecido en el artículo 191.3 del TRLRHL.

C) En relación con el procedimiento de aprobación de la Cuenta General

1.- No se ha cumplido el plazo establecido para la presentación de la Cuenta General al Pleno.

2.- La Cuenta General ha sido aprobada por el Pleno de la Corporación fuera del plazo establecido en el artículo 212.4 del TRLRHL.

D) En relación con la documentación complementaria

En la documentación complementaria de tesorería no constan las certificaciones de cada entidad bancaria de los saldos existentes en las mismas a favor de la Entidad local, referidos a fin de ejercicio, exigidos por la regla 45.3 de la Instrucción del Modelo Normal de Contabilidad Local.

E) En relación con el Organismo Autónomo Instituto Municipal Deporte

El importe del apartado "Patrimonio neto al final del ejercicio corriente" no coincide no coincide con el correspondiente epígrafe del Balance.

F) En relación con el Organismo Autónomo Instituto Municipal Formación y Empleo

1.- El Balance presenta partidas con signo contrario a su naturaleza.

2.- El importe de algunos epígrafes del Balance no coincide con las partidas reflejadas en el apartado correspondiente de la Memoria.

3.- Las desviaciones de financiación positivas del ejercicio del Resultado presupuestario no coinciden con las reflejadas en el apartado "Información presupuestaria. Gastos con financiación afectada" de la Memoria.

4.- Las desviaciones de financiación negativas del ejercicio del Resultado presupuestario, no coincide con las reflejadas en el apartado "Información presupuestaria. Gastos con financiación afectada" de la Memoria.

G) En relación con el Organismo Autónomo Agencia Local Gestora de la Energía de Las Palmas de Gran Canaria

Las actas de arqueo de las existencias en Caja que contiene la documentación complementaria de tesorería de la entidad no están firmadas por los responsables de la Corporación.

H) En relación con el Consorcio Museo Néstor

1.- En la documentación complementaria de tesorería alguna de las certificaciones de las entidades bancarias no está debidamente firmada o sellada por dicha entidad.

2.- Las actas de arqueo de las existencias en Caja que contiene la documentación complementaria de tesorería de la entidad no están firmadas por los responsables de la Corporación.

I) En relación con la Sociedad Mercantil Sociedad Municipal de Gestión Urbanística de Las Palmas de Gran Canaria, S.A.

El importe del patrimonio neto del ejercicio X-1 del Balance, no coincide con importe del saldo al final del ejercicio X-1 del Estado de cambios en el patrimonio neto.

ANÁLISIS DE INDICADORES

A) INDICADORES PRESUPUESTARIOS

A continuación se realiza un análisis de la evolución en cinco ejercicios de siete indicadores presupuestarios relevantes.

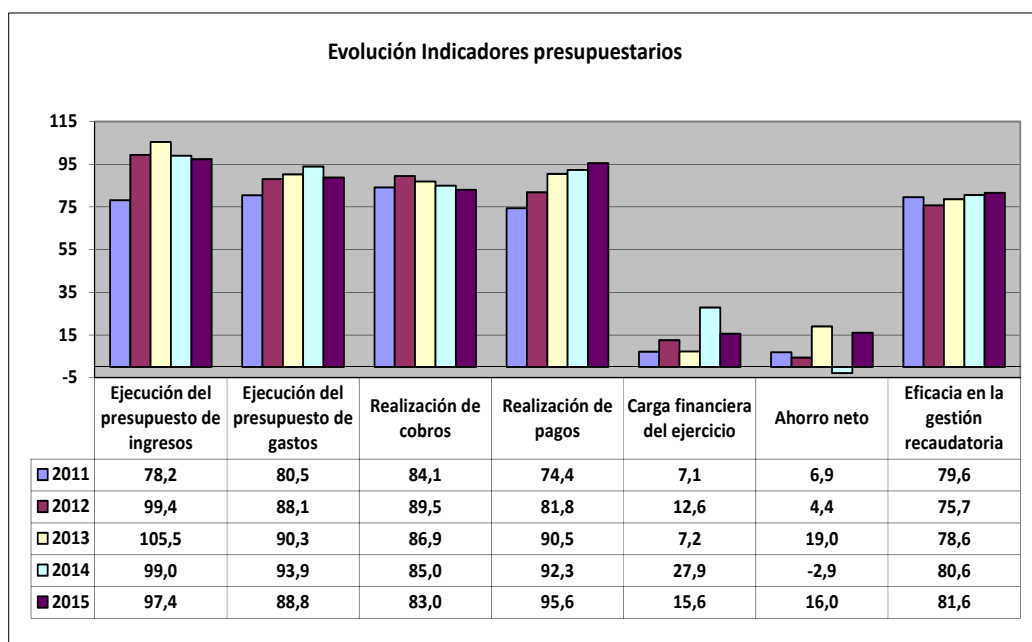

- **Ejecución del presupuesto de ingresos**

El índice de ejecución de ingresos mide el porcentaje de las previsiones definitivas de ingresos que han dado lugar al reconocimiento contable de derechos liquidados.

Se debe tener en cuenta que, en el caso de las modificaciones de crédito financiadas con el Remanente de tesorería para gastos generales o Excesos de Financiación Afectada, estas fuentes de financiación no figuran como derechos reconocidos, lo que sesga este indicador.

Valores para este índice mayores al 90 % se consideran satisfactorios; en cambio, valores inferiores alertan sobre la formulación de unas previsiones excesivas de ingresos.

En la evolución de este indicador en los ejercicios analizados se observa un aumento de 19,2 puntos porcentuales.

- **Ejecución del presupuesto de gastos**

El índice de ejecución de gastos expresa el porcentaje que suponen las obligaciones reconocidas con cargo al presupuesto de gastos del ejercicio corriente en relación con el volumen de créditos definitivos.

El índice de ejecución de gastos, que nos muestra el grado en que los créditos definitivos han dado lugar al reconocimiento de obligaciones, también ha de alcanzar valores superiores al 80 %.

En la evolución de este indicador en los ejercicios analizados se observa un aumento de 8,3 puntos porcentuales.

- **Realización de cobros**

El índice de cumplimiento de los cobros refleja el porcentaje de derechos liquidados con cargo al presupuesto corriente que han sido cobrados durante el ejercicio presupuestario.

Este indicador mide, por lo tanto, la capacidad de la Entidad Pública para transformar en liquidez los derechos de cobro liquidados y vencidos, es decir, el ritmo de cobro.

En principio, parece deseable que el valor del índice supere el 80 %, lo que supondría una razonable conversión en liquidez de los derechos de cobro liquidados.

No se observan cambios significativos en la evolución de este indicador en los ejercicios analizados.

- **Realización de pagos**

El índice de cumplimiento de pago de los gastos refleja el porcentaje de obligaciones reconocidas durante el ejercicio con cargo al presupuesto corriente que han sido pagadas durante el mismo.

Valores para este índice entre el 80 % y el 90 % se consideran satisfactorios; en cambio, valores inferiores alertan sobre la posible existencia de dificultades en la tesorería.

En la evolución de este indicador en los ejercicios analizados se observa un aumento de 21,2 puntos porcentuales.

- **Carga financiera del ejercicio**

Este indicador relaciona por cociente la carga financiera del ejercicio (obligaciones reconocidas por los capítulos 3 y 9) con los derechos liquidados por operaciones corrientes.

Cuanto menor sea el peso de la carga financiera en relación con los ingresos corrientes, mayor margen de maniobra tendrá la Entidad para financiar sus inversiones.

En la evolución de este indicador en los ejercicios analizados se observa un aumento de 8,5 puntos porcentuales.

- **Ahorro neto**

El índice de ahorro neto se obtiene dividiendo el ahorro neto (derechos reconocidos corrientes menos obligaciones reconocidas corrientes y obligaciones reconocidas del capítulo 9), por el volumen de derechos liquidados por operaciones corrientes.

Este indicador refleja la capacidad que tiene la Entidad de atender con sus recursos ordinarios a sus gastos corrientes, incluida la imputación al presente de las deudas contraídas en el pasado para la financiación de las inversiones. Debe presentar valores positivos.

En la evolución de este indicador en los ejercicios analizados se observa un aumento de 9,1 puntos porcentuales.

- **Eficacia en la gestión recaudatoria**

El índice de gestión recaudatoria refleja el porcentaje de derechos liquidados con cargo a los ingresos tributarios y precios públicos que han sido cobrados durante el ejercicio presupuestario.

Este indicador mide, por lo tanto, la capacidad de la Entidad para transformar en liquidez los derechos de cobro liquidados y vencidos de los capítulos 1, 2 y 3, es decir, el ritmo de cobro.

En principio, parece deseable que el valor del índice supere el 80 %, lo que supondría una razonable conversión en liquidez de los derechos de cobro liquidados.

En la evolución de este indicador en los ejercicios analizados se observa un aumento de 2 puntos porcentuales.

B) INDICADORES FINANCIEROS

Se realiza una descripción de tres indicadores financieros con indicación del valor que a juicio de esta Audiencia de Cuentas resulta razonable.

- **Liquidez inmediata**

Se obtiene determinando el porcentaje que suponen los fondos líquidos (dinero disponible en caja y bancos, así como otras inversiones financieras temporales con un alto grado de liquidez) con relación a las obligaciones presupuestarias y no presupuestarias a corto plazo.

Este indicador refleja a 31 de diciembre el porcentaje de deudas presupuestarias y no presupuestarias que pueden atenderse con la liquidez inmediatamente disponible. Cuanto mayor sea este porcentaje, menor es el riesgo financiero de la Entidad, si bien un valor excesivo revelará un excedente de liquidez que habrá que colocar.

Ahora bien, dado que habitualmente se considera que el valor del ratio debería situarse en el intervalo 0,70-0,90 niveles superiores pondrían de manifiesto un excedente de tesorería que debería ser objeto de inversión por parte de la Entidad, al objeto de obtener una rentabilidad más adecuada.

En el ejercicio 2015 este indicador asciende a 1,6 en tanto por uno.

- **Relación de endeudamiento**

Se define como el cociente, en tanto por uno, entre las agrupaciones de provisiones y acreedores a corto plazo (pasivo corriente), sobre las agrupaciones de provisiones y acreedores a largo plazo (pasivo no corriente) del pasivo del balance.

Indica qué porcentaje representa el exigible a corto plazo, sobre las obligaciones reembolsables a largo plazo. Un valor superior a 1 indica un mayor volumen de deuda a corto plazo que de deuda a largo plazo, y a la inversa.

Cuanto más se aproxima su valor a cero, mayor es el peso de las obligaciones a largo plazo sobre el total de obligaciones a corto y a la inversa.

En el ejercicio 2015 este indicador asciende a 0,8 en tanto por uno.

- **Endeudamiento por habitante**

El índice relativo a la deuda per cápita, o endeudamiento por habitante, se obtiene dividiendo el pasivo corriente y el no corriente existente a 31 de diciembre entre el número de habitantes. Este indicador refleja el montante de deuda per cápita, y ha de ser analizado observando su evolución a lo largo del tiempo.

Obviamente, cuanto mayor sea esta ratio, mayor es el nivel de endeudamiento de la Entidad y mayor riesgo de insolvencia se produce.

En el ejercicio 2015 este indicador asciende a 338,1 euros por habitante.

ANÁLISIS ECONÓMICO-FINANCIERO

La principal fuente de financiación de la Entidad en el ejercicio fue el capítulo 1 (Impuestos directos), que alcanzó el 39,1 % de los derechos reconocidos, seguido en importancia del capítulo 4 (Transferencias corrientes) con el 35,5 %.

El principal componente del gasto fue el capítulo 1 (Gastos de personal), que representó el 35,6 % de las obligaciones reconocidas. Le sigue el capítulo 2 (Gastos corrientes en bienes y servicios), que supuso el 27,9 % del total del gasto.

Las modificaciones netas de crédito para gastos supusieron el 11 % de los créditos iniciales del Presupuesto, correspondiendo el mayor volumen de las mismas al capítulo 9.

Los grados de ejecución del presupuesto de ingresos y gastos fueron elevados, en tanto que los niveles de realización de los cobros y pagos se situaron en, niveles intermedios y elevados, el 82,3 % y 95,6 %, respectivamente, habiendo alcanzado la eficacia en la gestión recaudatoria un 81,6 %.

Los importes pendientes de cobro en ejercicios cerrados eran elevados.

La carga financiera del ejercicio alcanzó el 15,6 % de los derechos reconocidos netos por operaciones corrientes.

El Resultado presupuestario ajustado fue positivo, debido a que los ingresos generados en el ejercicio fueron suficientes para atender a los gastos, al igual que el Remanente de tesorería para gastos generales.

Santa Cruz de Tenerife, a 14 de noviembre de 2017.

EL PRESIDENTE EN FUNCIONES,
Rafael Díaz Martínez

**ALEGACIONES AL INFORME PROVISIONAL DE LA FISCALIZACIÓN DE LA CUENTA
GENERAL DEL EJERCICIO 2015 DEL AYUNTAMIENTO DE LAS PALMAS DE GRAN
CANARIA**

En el plazo concedido para ello la Entidad remitió alegaciones al Informe Provisional de Fiscalización.

INCIDENCIAS

Cuenta General del ejercicio 2015 de la Entidad Ayuntamiento Las Palmas de Gran Canaria (Las Palmas)

INCIDENCIAS EN LAS CUENTAS ANUALES Y DOCUMENTACIÓN COMPLEMENTARIA

Ayuntamiento Las Palmas de Gran Canaria (NIF: P3501700C)
Documentación complementaria. Información sobre Tesorería
6. Documentación complementaria. Tesorería. Certificados bancarios. En el «pdf» que contiene la documentación complementaria de tesorería no constan las certificaciones de cada entidad bancaria de los saldos existentes en las mismas a favor la entidad local, referidos a fin de ejercicio, exigidos por la Instrucción de Contabilidad Local que le resulta de aplicación.
Consortio Museo Néstor (NIF: G35240381)
Documentación complementaria. Información sobre Tesorería
4. Documentación complementaria. Tesorería. Acta de arqueo. Las actas de arqueo de las existencias en Caja que se incluyen en el «pdf» que contiene la documentación complementaria de tesorería de la Entidad no están firmadas por los responsables de la Corporación.
8. Documentación complementaria. Tesorería. Certificados bancarios. En el «pdf» que contiene la documentación complementaria de tesorería alguna de las certificaciones de las entidades bancarias no está debidamente firmada o sellada por dicha entidad.
Sociedad Mercantil Sociedad Municipal de Gestión Urbanística de Las Palmas de Gran Canaria, S.A. (NIF: A35660844)
A) Balance
27. Balance. Pasivo. El importe del epígrafe A) " Patrimonio Neto" del ejercicio x-1 del Patrimonio Neto y Pasivo del Balance no coincide con el importe del epígrafe C) "Saldo al final del ejercicio-1" del estado B) Estado de Cambios en el Patrimonio Neto. Errores detectados: 1,968,790.29 no es igual a 2,585,288.12
Organismo Autónomo Instituto Municipal Deporte (NIF: P3500013B)
C) Estado de cambios en el Patrimonio Neto
13. Estado de cambios en el Patrimonio Neto. Total de cambios en el Patrimonio Neto. El importe del apartado "Patrimonio neto al final del ejercicio corriente" correspondiente a la columna "II. Patrimonio generado" del Estado total de cambios en el patrimonio neto, no coincide con el importe del epígrafe "A.II. Patrimonio generado" del Pasivo del Balance. Errores detectados: -8,052,400.63 no es igual a -10,163,634.72 + 2,111,234.00

Organismo Autónomo Instituto Municipal Formación y Empleo (NIF: P3500014J)

A) Balance de situación

7. Balance. Activo.

El importe del epígrafe A) II.1. "Inmovilizado material. Terrenos" del Activo del Balance aparece con signo negativo.

Errores detectados: -1,083,780.88 es menor que 0

13. Balance. Activo.

El importe total de la suma de los epígrafes A) II.1. "Inmovilizado material. Terrenos", A) II.2. "Inmovilizado material. Construcciones", A) II.3. "Inmovilizado material. Infraestructuras", A) II.4. "Inmovilizado material. Bienes del patrimonio histórico", A) II.5. Inmovilizado material. Otro inmovilizado material" y A) II.6. "Inmovilizado material. Inmovilizado material en curso y anticipos" del Activo del Balance, no coincide con la suma de los saldos finales de las partidas correspondientes según modelo del coste y según modelo de revalorización reflejados en el punto 5. "Inmovilizado Material" de la Memoria.

Errores detectados: -1,083,780.88 + 6,027,201.96 + 0 + 0 + 432,164.43 + 0 no es igual a 6,459,366.39 + 0

15. Balance. Activo.

El importe del epígrafe A) III.2. "Inversiones inmobiliarias. Construcciones" del Activo del Balance aparece con signo negativo.

Errores detectados: -1,473.38 es menor que 0

17. Balance. Activo.

El importe total de la suma de los epígrafes A) III.1. "Inversiones inmobiliarias. Terrenos", A) III.2. "Inversiones inmobiliarias. Construcciones" y A) III.3. "Inversiones inmobiliarias. Inversiones inmobiliarias en curso y anticipos" del Activo del Balance, no coincide con la suma de los saldos finales de las partidas correspondientes según modelo del coste y según modelo de revalorización reflejados en el punto 7. "Inversiones Inmobiliarias" de la Memoria.

Errores detectados: 0 - 1,473.38 + 0 no es igual a 0 + 0

E) Estado de liquidación del presupuesto

20. Liquidación del presupuesto. Resultado presupuestario.

El importe de las desviaciones de financiación positivas del ejercicio del "Resultado presupuestario" no coincide con el importe reflejado en el apartado 24.5. "Información presupuestaria. Gastos con financiación afectada" de la Memoria.

Errores detectados: 311,740.23 no es igual a 309,856.64

21. Liquidación del presupuesto. Resultado presupuestario.

El importe de las desviaciones de financiación negativas del ejercicio del "Resultado presupuestario" no coincide con el reflejado en el apartado "24.5. Información presupuestaria. Gastos con financiación afectada" de la Memoria.

Errores detectados: 577,814.52 no es igual a 1,132,601.80

Organismo Autónomo Agencia Local Gestora de la Energía de Las Palmas de Gran Canaria (NIF: Q3500381C)

Documentación complementaria. Información sobre Tesorería

4. Documentación complementaria. Tesorería. Acta de arqueo.

Las actas de arqueo de las existencias en Caja que se incluyen en el «pdf» que contiene la documentación complementaria de tesorería de la Entidad no están firmadas por los responsables de la Corporación.

TIPO ENTIDAD:	Ayuntamiento									Página 1/2
MODELO:	Normal	Código:	35 016					Población:	379.766	
PROVINCIA:	Las Palmas	ISLA:	Gran Canaria					(Fuente: INE a 1 enero 2015)		

LIQUIDACIÓN DEL PTO. DE INGRESOS	Previsiones Iniciales	Modificaciones Previsiones	%	Previsiones Definitivas	Derechos Rec. Netos	%	%	Recaudación Neta	%	Pendiente Cobro
1 IMPUESTOS DIRECTOS	120.620.848,75	0,00	0,00%	120.620.848,75	133.241.766,57	110,46%	39,10%	103.274.109,08	77,51%	29.967.657,49
2 IMPUESTOS INDIRECTOS	47.038.223,15	0,00	0,00%	47.038.223,15	53.629.195,47	114,01%	15,74%	53.496.723,35	99,75%	132.472,12
3 TASAS, P.P. Y OTROS INGRESOS	22.072.544,50	0,00	0,00%	22.072.544,50	25.161.530,72	113,99%	7,38%	16.163.029,73	64,24%	8.998.500,99
4 TRANSFERENCIAS CORRIENTES	114.864.501,39	123.860,59	0,11%	114.988.361,98	120.913.593,05	105,15%	35,48%	103.154.851,90	85,31%	17.758.741,15
5 INGRESOS PATRIMONIALES	1.367.861,20	0,00	0,00%	1.367.861,20	2.057.201,18	150,40%	0,60%	994.851,23	48,36%	1.062.349,95
6 ENAJENACION INVERSIONES REALES	1.387.482,41	0,00	0,00%	1.387.482,41	966.119,94	69,63%	0,28%	966.119,94	100,00%	0,00
7 TRANSFERENCIAS DE CAPITAL	8.051.656,35	2.485.103,51	30,86%	10.536.759,86	4.281.656,73	40,64%	1,26%	4.281.656,73	100,00%	0,00
8 ACTIVOS FINANCIEROS	683.701,90	31.191.917,87	4562,21%	31.875.619,77	539.189,30	1,69%	0,16%	423.054,93	78,46%	116.134,37
9 PASIVOS FINANCIEROS	0,00	0,00	0,00%	0,00	0,00	0,00%	0,00%	0,00	0,00%	0,00
TOTAL INGRESOS	316.086.819,65	33.800.881,97	10,69%	349.887.701,62	340.790.252,96	97,40%	100,00%	282.754.396,89	82,97%	58.035.856,07

LIQUIDACIÓN DEL PTO. DE GASTOS	Créditos Iniciales	Modificaciones de Crédito	%	Créditos Definitivos	Obligaciones Rec. Netas	%	%	Pagos Líquidos	%	Pendiente Pago
1 GASTOS DE PERSONAL	110.756.441,87	-909.628,12	-0,82%	109.846.813,75	108.144.064,66	98,45%	35,56%	107.661.430,99	99,55%	482.633,67
2 GASTOS CORR. EN BS. Y SERV.	99.844.593,71	1.799.544,99	1,80%	101.644.138,70	84.727.932,27	83,36%	27,86%	78.693.989,89	92,88%	6.033.942,38
3 GASTOS FINANCIEROS	7.067.548,45	-73.504,71	-1,04%	6.994.043,74	5.779.409,66	82,63%	1,90%	5.748.130,55	99,46%	31.279,11
4 TRANSFERENCIAS CORRIENTES	35.476.717,90	1.592.083,90	4,49%	37.068.801,80	36.236.850,56	97,76%	11,91%	31.135.102,76	85,92%	5.101.747,80
5 FONDO DE CONTINGENCIA	1.460.000,00	-1.460.000,00	-100,00%	0,00	0,00	0,00%	0,00%	0,00	0,00%	0,00
6 INVERSIONES REALES	28.711.091,95	2.705.656,44	9,42%	31.416.748,39	17.178.431,64	54,68%	5,65%	16.094.802,06	93,69%	1.083.629,58
7 TRANSFERENCIAS DE CAPITAL	5.483.551,10	2.232.717,94	40,72%	7.716.269,04	4.531.267,98	58,72%	1,49%	3.987.188,87	87,99%	544.079,11
8 ACTIVOS FINANCIEROS	808.869,70	173.012,09	21,39%	981.881,79	944.864,83	96,23%	0,31%	944.864,83	100,00%	0,00
9 PASIVOS FINANCIEROS	19.043.056,30	27.740.999,44	145,68%	46.784.055,74	46.596.929,78	99,60%	15,32%	46.596.929,78	100,00%	0,00
TOTAL GASTOS	308.651.870,98	33.800.881,97	10,95%	342.452.752,95	304.139.751,38	88,81%	100,00%	290.862.439,73	95,63%	13.277.311,65

REMANENTE DE TESORERÍA	
1. Fondos líquidos	89.595.780,63
2. (+) Derechos pendientes de cobro	234.328.971,89
(+) del Presupuesto corriente	58.035.856,07
(+) del Presupuesto cerrado	176.069.421,09
(+) de operaciones no pptarias.	223.694,73
3. (-) Obligaciones pendientes de pago	-27.316.745,56
(+) del Presupuesto corriente	13.277.311,65
(+) del Presupuesto cerrado	107.095,62
(+) de operaciones no pptarias.	13.932.338,29
4. (+) Partidas pendientes de aplicación	-7.576.962,55
(-) cobros realizados ptes. aplicac. defin.	8.168.296,05
(+) pagos realizados ptes. aplicac. defin.	591.333,50
I. Remanente de tesorería total (1+2-3+4)	289.031.044,41
II. Saldos de dudoso cobro	132.174.725,87
III. Exceso de financiación afectada	2.743.351,44
IV. Remanente tesorería para gastos grales. (I-II-III)	154.112.967,10

PRESUPUESTOS CERRADOS		Derechos	Obligaciones
Saldo a 1 de enero de 2015		218.420.702,59	26.945.386,76
Variación		-2.679.039,98	0,00
Cobros/Pagos		39.672.241,52	26.838.291,14
Saldo a 31 de diciembre de 2015		176.069.421,09	107.095,62

RESULTADO PRESUPUESTARIO	
1. Derechos reconocidos netos	340.790.252,96
2. Obligaciones reconocidas netas	304.139.751,38
3. Resultado presupuestario (1-2)	36.650.501,58
4. Gastos finan. reman. tesorería para gtos. generales	27.701.962,73
5. Desviaciones negativas de financiación	1.097.858,53
6. Desviaciones positivas de financiación	3.425.049,89
7. RESULTADO PPTARIO. AJUSTADO	62.025.272,95

INDICADORES PRESUPUESTARIOS	
1. EJECUCIÓN DEL PRESUPUESTO DE INGRESOS	97,40%
2. EJECUCIÓN DEL PRESUPUESTO DE GASTOS	88,81%
3. REALIZACIÓN DE COBROS	82,97%
4. REALIZACIÓN DE PAGOS	95,63%
5. CARGA FINANCIERA DEL EJERCICIO	15,63%
6. AHORRO NETO	15,98%
7. EFICACIA EN LA GESTIÓN RECAUDATORIA	81,56%

TIPO ENTIDAD:	Ayuntamiento	Código:	35 016	Página 2/2
MODELO:	Normal			
PROVINCIA:	Las Palmas	Población:	379.766	

BALANCE					
ACTIVO	EJERCICIO 2015	%	PATRIMONIO NETO Y PASIVO	EJERCICIO 2015	%
A) ACTIVO NO CORRIENTE	1.310.672.180,55	86,98%	A) PATRIMONIO NETO	1.378.432.236,26	91,48%
I. Inmovilizado intangible	710.767,41	0,05%	I. Patrimonio	913.453.689,67	60,62%
II. Inmovilizado material	1.232.888.072,50	81,82%	II. Patrimonio generado	464.978.546,59	30,86%
III. Inversiones inmobiliarias	0,00	0,00%	III. Ajustes por cambios de valor	0,00	0,00%
IV. Patrimonio público del suelo	3.942.451,41	0,26%	IV. Subvenciones recibidas ptes. imputación a rdos.	0,00	0,00%
V. Inv. financ. l/p entid. grupo, multig. y asoci.	73.130.889,23	4,85%	B) PASIVO NO CORRIENTE	71.418.572,96	4,74%
VI. Inv. financ. a l/p	0,00	0,00%	I. Provisiones a l/p	0,00	0,00%
VII. Deudores y otras cuentas a cobrar	0,00	0,00%	II. Deudas a l/p	71.418.572,96	4,74%
B) ACTIVO CORRIENTE	196.169.195,38	13,02%	III. Deudas con entid. del grupo, multigrupo y asoci.	0,00	0,00%
I. Activos en estado de venta	0,00	0,00%	IV. Acreedores y otras cuentas a pagar a l/p	0,00	0,00%
II. Existencias	0,00	0,00%	V. Ajustes por periodificación a l/p	0,00	0,00%
III. Deudores y otras cuentas a cobrar c/p	104.016.619,99	6,90%	C) PASIVO CORRIENTE	56.990.566,71	3,78%
IV. Inv. financ. c/p entid. grupo, multigrupo y asoci.	73.565,70	0,00%	I. Provisiones a c/p	0,00	0,00%
V. Inv. financ. a c/p	970.215,85	0,06%	II. Deudas a c/p	14.876.498,02	0,99%
VI. Ajustes por periodificación	0,00	0,00%	III. Deudas con entid. grupo, multigrupo y asoci. c/p	3.004.073,79	0,20%
VII. Efectivo y otros activos líquidos equivalentes	91.108.793,84	6,05%	IV. Acreedores y otras cuentas a pagar a c/p	39.109.994,90	2,60%
			V. Ajustes por periodificación a c/p	0,00	0,00%
TOTAL ACTIVO	1.506.841.375,93	100,00%	TOTAL PATRIMONIO NETO Y PASIVO	1.506.841.375,93	100,00%

1. ESTADO TOTAL DE CAMBIOS EN EL PATRIMONIO NETO

	I. Patrimonio	II. Patrimonio generado	III. Ajustes por cambio valor	IV. Subvenciones recibidas	TOTAL
Patrimonio neto al final del ejercicio 2014	913.453.689,67	398.675.219,97	0,00	0,00	1.312.128.909,64
Aj. por cambios de crit. contables y corr.err.	0,00	594.767,70	0,00	0,00	594.767,70
Patrimonio neto inicial ajustado del ejercicio 2015	913.453.689,67	399.269.987,67	0,00	0,00	1.312.723.677,34
Variaciones del patrimonio neto ejercicio 2015	0,00	65.708.558,92	0,00	0,00	65.708.558,92
PATRIMONIO NETO AL FINAL DEL EJERCICIO 2015	913.453.689,67	464.978.546,59	0,00	0,00	1.378.432.236,26

2. ESTADO DE INGRESOS Y GASTOS RECONOCIDOS

I. Resultado económico patrimonial	71.619.509,27
II. Ingresos y gastos reconocidos direct. en p. neto	0,00
III. Transferencias a la cta. del rdo. ec-patrimonial	0,00
IV. TOTAL ingresos y gastos reconocidos	71.619.509,27

CUENTA DE RESULTADO ECONÓMICO- PATRIMONIAL

Resultado (ahorro/desahorro) neto del ejercicio	71.619.509,27
---	---------------

3. ESTADO DE OPERACIONES CON LA ENTIDAD O ENTIDADES PROPIETARIAS.

a) OPERACIONES PATRIMONIALES CON LA ENTIDAD O ENTIDADES PROPIETARIAS.	
1. Aportación patrimonial dineraria	0,00
2. Aportación de bienes y derechos	0,00
3. Asunción y condonación de pasivos financieros	0,00
4. Otras aportaciones de la entidad propietaria	0,00
5. (-) Devolución de bienes y derechos	0,00
6. (-) Otras devoluciones a la entidad propietaria	0,00
TOTAL	0,00
b) OTRAS OPERACIONES CON LA ENTIDAD O ENTIDADES PROPIETARIAS.	
I. Ingresos y gastos reconoc direct. en cta. rtdo	0,00
II. Ingresos y gastos reconoc. directamente p. neto	0,00
TOTAL (I+II)	0,00

ESTADO DE FLUJOS DE EFECTIVO

	TOTALES
I. FLUJOS DE EFECTIVO ACTIVIDADES DE GESTIÓN	77.668.695,72
II. FLUJOS DE EFECTIVO ACTIVIDADES DE INVERSIÓN	-25.227.410,96
III. FLUJOS DE EFECTIVO ACTIVIDADES DE FINANCIACIÓN	-46.596.929,78
IV. FLUJOS DE EFECTIVO PENDIENTES DE CLASIFICACIÓN	-3.876.318,43
V. EFECTO DE LAS VARIACIONES DE TIPOS DE CAMBIO	0,00
VI. INCREMENTO/DISMINUCIÓN NETA DEL EFECTIVO	1.968.036,55
Efectivo y act. líq. equivalentes al inicio ejercicio	89.140.757,29
Efectivo y act. líq. equivalentes al final ejercicio	91.108.793,84

INDICADORES FINANCIEROS

1. LIQUIDEZ INMEDIATA	1,60
2. ENDEUDAMIENTO POR HABITANTE	338,13 €
3. RELACIÓN DE ENDEUDAMIENTO	0,80